

Aanwijzingen voor de installatie en het gebruik van Score Perfect Professional 3.2

Atari

De bestanden van de Atari versie zijn ingepakt en bevinden zich op een enkele diskette. Plaats de installatie diskette in de drive A:\ en kopieer het bestand **SPP32.TOS** op uw harde schijf. Pak het bestand uit door een dubbelklik op **SPP32.TOS**.

Er wordt dan automatisch een map **SPP32** gemaakt, waarin het programma en de bestanden worden uitgepakt. Het oproepen van het programma volgt dan door het openen van de map **SPP32** en een dubbelklik op **SPP32.PRG**.

Heeft u Score Perfect Professional nieuw gekocht, dan krijgt u nog een extra diskette (Song diskette) waarop diverse voorbeelden staan. Deze zijn niet ingepakt en kunnen naar behoefte eenvoudig op de harde schijf gekopieerd worden.

Een eventuele oudere SPP versie op de harde schijf wordt door de nieuw geïnstalleerde versie niet overschreven. U kunt aansluitend de oude versie wissen. **Let echter wel op, dat u uw oude SON bestanden niet wist.**

Een installatie diskette is niet meer nodig, een harde schijf echter dringend nodig.

Na succesvolle installatie kunt u van de originele diskette het beste een veiligheidskopie maken. Het bestand **SPP32.TOS** kan dan weer van de harde schijf gewist worden.

Opmerking: De map **\SPP32** op de plaats op de harde schijf gemaakt, waar u het zelfuitpakkende bestand **SPP32.TOS** hebt gekopieerd. U kunt de complete map in zijn totaal nadien op elke plaats op de harde schijf kopiëren resp. verschuiven.

De bestanden zijn gecomprimeerd op een diskette geplaatst. Om de bestanden uit te pakken en naar de harde schijf te laten kopiëren, start u het programma met de naam SETUP.EXE.

Onder Windows 95:

of: Knop Start → Uitvoeren → A:\Setup invoeren
of: Verkenner starten op drive A:\. Dubbelklikken het symbool SETUP (diskettesymbool).

Onder Windows 3.11:

of: In de Programma-Manager: Menu Bestand ..Uitvoeren → A:\setup invoeren.
of: In de File-Manager naar drive A:\ gaan en dubbelklikken op de naam SETUP.EXE.

Na de start moet u de map (folder) aangeven, waarin SPP moet worden geïnstalleerd. Als u de voorgestelde naam niet wilt overnemen, kunt u via de selectie-knop een willekeurige andere naam aangeven (Aanwijzing: bij het kiezen van de map uw keuze met een dubbelklik selecteren). U kunt de naam ook gewoon invoeren.

Daarna wordt u verzocht om uw adres in te voeren. Hierdoor wordt de persoonlijke registratie van het programma uitgevoerd. Is de diskette reeds van tevoren op uw naam geregistreerd, dan vervalt de invoer van de gegevens.

MIDI In-/Uitvoer: Het SETUP-programma onderzoekt zelfstandig de MIDI-eigenschappen van uw computer en stelt de kanalen voor de in- en uitvoer op standaard waarden in (als er een geluids of MIDI-kaart aanwezig is). Wilt u later de kanalen wijzigen, dan activeert u gewoon het programma SPP_MIDI.EXE om dit te doen. Na het einde van de installatie is SPP in het programma-menu van de Start-knop geïntegreerd (Win95) of er is een aparte programmagroep aangelegd (Win 3.11).

Tips voor het gebruik van SPP onder Windows:

Opslaan van de pagina's als afbeeldingen: De Windows-versie is momenteel nog niet in staat om de muziekpagina's direct in beeldgegevens om te zetten. U vindt echter in het menu Bestand de optie *Pagina naar Clipboard*. Hiermee wordt een enkele pagina in het zgn. Clipboard van Windows geplaatst. Nu kunt u een tekenprogramma (MS-Paint, Paintbrush, PaintShop Pro, CorelDraw....) starten en de opgeslagen pagina aan een afbeelding toevoegen resp. als eigen afbeelding laden. Hiervoor moet u het menu-item *Plakken* in het menu *Bewerken* kiezen. Deze optie is in de meeste Windows-programma's aanwezig. Als de pagina door het tekenprogramma is overgenomen, kunt u de pagina nu als afbeelding (bijv. in het BMP-, TIF- of PCX-formaat) opslaan. Ook veel tekstverwerkers kunnen afbeeldingen via het Clipboard laden en met de tekst verbinden.

Traploze vergroting of verkleining: De zogenaamde Zoom-functie, waarmee de afdruk-

ken van tevoren procentueel verkleind worden, is in de Windows-versie van SPP tot nu toe nog niet geïntegreerd. Als u echter - zoals zojuist beschreven - de muziekpagina's naar een ander programma exporteert en dit programma het vergroten/verkleinen van afbeeldingen beheerst, kan het gewenste effect worden bereikt. Omdat wijziging van de grootte de kwaliteit kan verminderen, is het raadzaam om de pagina's met de hoogst mogelijke resolutie van 600 dpi over te brengen. Op deze manier kunt u dan naar wens kleinere notenbalken en teksten (dan de originele) realiseren. Om bijv. een A4-pagina met kleinere notenbalken te realiseren, definieert u van de pagina een iets groter formaat en verkleint u het geheel achteraf weer tot A4. Hoe u in dat geval precies te werk moet gaan, leest u in de handleiding in de paragraaf *Printen*.

Taal instellen: Als u SPP liever in het Engels of het Nederlands wilt gebruiken, dan kunt u de gewenste taal door het activeren van het programma SPP-LANG.EXE instellen.

Programmastart met bestandsoverdracht: U kunt SPP starten, als u met de muis een SON-bestand op het programma-symbool plaatst. Dit bestand wordt dan automatisch geladen.

Problemen met bepaalde grafische kaarten opheffen

Bij een aantal grafische kaarten met hardwarematige versnelling zijn de drivers van de producent niet helemaal correct geprogrammeerd. Hierdoor kunnen er problemen ontstaan, die zichtbaar worden door het onverklaarbare vastlopen van SPP (komt bijv. voor met Hercules Dynamite 128, ATI-kaarten...) Nu volgt de mogelijkheid om dit op te lossen: Versnellingen hardware verminderen. De volgende knoppen/opties leiden onder WIN 95 naar het doel:

Knop Start → Instellingen →
 Configuratiescherm → Systeem →
 Prestaties → Beeldscherm →
 Hardware-versnelling via de schuif-
 regelaar instellen. De regelaar kunt
 u tussen 'Geen' en '100%' in vier
 stappen verstellen. De tweede stap
 vanaf links levert in de meeste
 gevallen resultaat op (zie afbeelding).

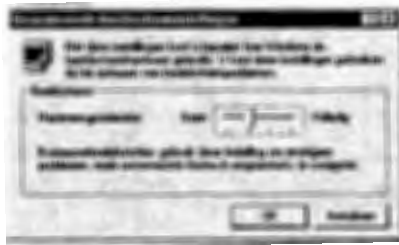

Problemen tijdens de schermopbouw: Soms blijven er witte vlekken in het SPP-venster, vooral dan, wanneer andere programma's of dialoogboxen het venster kortstondig hebben afgedekt. Druk dan gewoon op de toets 'B' ("Beeldscherm opnieuw tekenen") en alles is weer in orde.

Algemene adviezen: Vermijdt het om onnodig tussen SPP en andere programma's heen en weer te schakelen. Vermijdt het ook om Windows te beëindigen, als SPP nog actief is (hetzij als venster of als icoon in de taakbalk).

Apple/Macintosh

Ook bij de Mac-versie van SPP 3.1 zijn de bestanden gecomprimeerd en konden ze daarom op een diskette worden geplaatst. Bij de installatie gaat u als volgt te werk:

1. **Programma kopiëren:** Kopieer het archief-bestand "Score Perfect 3.1. sea" naar de harde schijf. Start het daar gewoon met een dubbelklik. Het archiefprogramma zal de aanwezige bestanden zelfstandig uitpakken en in de map "Score Perfect 3.1" plaatsen.
2. **Driver installeren:** Als u SPP voor de eerste keer op uw systeem gebruikt, moet u nog de MIDI-driver installeren. Verschuif het bestand "Apple Midi Driver" naar de systeemap en het bestand "Apple Midi Manager" naar de map "Systeemitbreidingen".
3. **Op naam installeren:** Voer tijdens de eerste programmastart a.u.b. uw naam en het serienummer van de originele diskette in. Dit nummer staat op de achterzijde van de diskette. Controleer a.u.b. voor de bevestiging met "OK" nog een keer het ingevoerde nummer.

De interne geluidchip van de Apple-computer wordt niet ondersteund. Om de partituur te kunnen afspelen resp. de noten per keyboard te kunnen toevoegen, is een MIDI-kaart beslist vereist. Het activeren van de functie PLAY zonder een aanwezige MIDI-kaart leidt tot foutmeldingen.

Voor de export van afbeeldingen en het zoomen in het afgedrukte gedeelte geldt zinnig ongeveer hetzelfde als voor de Windows-versie werd uitgelegd. Ook hier leidt de omweg via het systeem-clipboard en externe programma's naar het doel.

Bij eventuele problemen Svp. bellen of mailen met:

**Music Soft & Hardware House,
Hans van IJzendoorn,
Ridderspoor 50
NL-6542 HE Nijmegen
Tel: (+31) - (0)24 - 3790399
Fax: (+31) - (0)24 - 3790257
E-mail-adres: servicedesk@music-soft.com
Web-site : [Http://www.music-soft.com](http://www.music-soft.com)**